1. 目的 Tujuan:

Exit Permit Only (EPO) merupakan instrumen yang digunakan oleh otoritas imigrasi untuk menjaga ketertiban, keamanan, dan kepatuhan terhadap hukum imigrasi. Tujuan umum adanya prosedur Exit Permit Only (EPO) dalam konteks imigrasi adalah:
The Exit Permit Only (EPO) is an instrument utilized by immigration authorities to maintain order, security, and compliance with immigration laws. The general purposes of the Exit Permit Only procedure in the immigration context are:
EPO 是移民当局用于维护移民法规、确保安全性并遵循法律规定的工具。在移民背景下，仅限出境许可证（EPO）程序的一般目的包括：

1.1 Penegakan Aturan dan Ketentuan Imigrasi: Proses EPO dirancang untuk menegakkan aturan dan ketentuan imigrasi suatu negara. Jika seseorang telah melanggar syarat dan ketentuan visa atau izin tinggalnya, EPO dapat diberikan sebagai langkah penegakan hukum.
Enforcement of Immigration Rules and Regulations: The EPO process is designed to enforce the rules and regulations of a country's immigration system. If an individual has violated the terms and conditions of their visa or residence permit, EPO may be issued as a legal enforcement measure.
移民法规的执行：EPO 流程旨在执行一个国家的移民法规。如果个人违反了签证或居留许可的条件，EPO 可作为法律执行的手段。

1.2 Pengendalian Keberangkatan: EPO digunakan untuk mengendalikan keberangkatan seseorang dari negara tersebut. Ini bisa menjadi tindakan pencegahan untuk memastikan bahwa individu tersebut tidak meninggalkan negara sebelum masalah imigrasi atau hukum yang mendasarinya selesai atau diselesaikan.
Control of Departure: EPO is used to control the departure of an individual from the country. This serves as a preventive measure to ensure that the individual does not leave the country before immigration or underlying legal issues are resolved or settled.
控制离境：EPO 用于控制个人离开该国。这可能是一项预防措施，以确保在解决或解决与移民或法律相关的问题之前，个人不会离开国家。

1.3 Perlindungan Keamanan Nasional: Dalam beberapa kasus, EPO dapat diberikan jika seseorang dianggap sebagai ancaman terhadap keamanan nasional. Ini memungkinkan pemerintah untuk mengendalikan pergerakan individu tersebut untuk kepentingan keamanan negara.
Protection of National Security: In some cases, EPO may be granted if an individual is deemed a threat to national security. This allows the government to control the movement of such individuals in the interest of national security.
保护国家安全：在某些情况下，如果认为某人对国家安全构成威胁，EPO 可能会被授予。这使政府能够控制该个体的移动，以维护国家安全。

1.4 Penanganan Pelanggaran Hukum atau Sengketa Hukum: EPO dapat diterapkan dalam situasi di mana individu terlibat dalam pelanggaran hukum atau sengketa hukum yang belum selesai. Pemberian EPO dapat memberikan waktu bagi proses hukum atau investigasi untuk berkembang.
Handling of Legal Violations or Disputes: EPO can be applied in situations where an individual is involved in legal violations or unresolved legal disputes. The issuance of EPO provides time for legal processes or investigations to unfold.

PT. LONG WELL INTERNATIONAL

处理法律违规或法律争端：在个体涉及尚未解决的法律违规或法律争端的情况下，EPO 可以被实施。颁发 EPO 可以为法律程序或调查提供时间发展。

1.5 Pemulangan Orang Asing yang Ilegal: Dalam beberapa kasus, EPO dapat digunakan sebagai bagian dari proses pemulangan untuk orang asing yang tinggal secara ilegal di suatu negara.
Repatriation of Illegal Foreigners: In certain cases, EPO can be used as part of the repatriation process for foreigners residing illegally in a country.
遣返非法居留者：在某些情况下，EPO 可作为遣返非法居留者的程序的一部分。

2. 定義 Definisi:

2.1 Exit Permit Only (EPO) dalam konteks imigrasi merujuk pada izin khusus yang diberikan oleh otoritas imigrasi suatu negara yang memungkinkan seseorang untuk meninggalkan negara tersebut, tetapi tanpa hak untuk kembali atau tanpa memberikan izin tinggal lebih lanjut. Ini adalah tindakan yang umumnya diambil untuk situasi tertentu.
In the context of immigration, Exit Permit Only (EPO) refers to a special permission granted by the immigration authorities of a country, allowing an individual to leave the country but without the right to return or without providing further residency permission. This is a measure commonly taken for specific situations.
"仅限出境许可证"（EPO）在移民背景下指的是由某一国家的移民局颁发的特殊许可，允许个人离开该国，但不得返回或获得进一步的居留许可。这通常是针对特定情况采 取的措施。

Situasi tersebut seperti Pelanggaran Visa atau Izin Tinggal. Jika seseorang telah melanggar syarat dan ketentuan visa atau izin tinggalnya, pemberian "Exit Permit Only" dapat menjadi tindakan yang diambil oleh otoritas imigrasi. Ini mungkin terjadi jika seseorang tinggal di negara tersebut setelah izinnya berakhir atau melakukan kegiatan yang melanggar aturan imigrasi.
Such situations include Visa or Residency Permit Violations. If an individual has violated the terms and conditions of their visa or residency permit, the issuance of an "Exit Permit Only" may be an action taken by immigration authorities. This might occur if someone stays in the country after their permit has expired or engages in activities that violate immigration rules.
这种情况可能涉及签证或居留许可的违规。如果个人违反了签证或居留许可的条件，移民局可能会授予"仅限出境许可证"。这可能发生在个人在其许可期满后仍在该国居住，或者从事违反移民规定的活动。

Perlu dicatat bahwa proses dan ketentuan terkait "Exit Permit Only" dapat bervariasi antar negara. Jika seseorang diberikan EPO, penting untuk mematuhi petunjuk yang diberikan dan mengatasi masalah hukum atau imigrasi yang mendasarinya agar dapat melakukan perjalanan

PT. LONG WELL INTERNATIONAL

internasional dengan lancar di masa depan.

It's important to note that the processes and regulations related to "Exit Permit Only" can vary between countries. If someone is granted an EPO, it is crucial to adhere to the provided instructions and address the underlying legal or immigration issues to ensure smooth international travel in the future.

值得注意的是，与"仅限出境许可证"相关的流程和规定可能在不同国家之间有所不同。如果个人被授予 EPO，遵循提供的指示并解决底层的法律或移民问题是非常重要的，以便未来能够顺利进行国际旅行。

2.2 IMTA adalah singkatan dari "Izin Mempekerjakan Tenaga Asing." Istilah ini digunakan di Indonesia untuk merujuk pada izin yang diperlukan oleh majikan atau perusahaan untuk dapat mempekerjakan tenaga kerja asing di Indonesia. IMTA dikeluarkan oleh Kementerian Ketenagakerjaan Republik Indonesia.

IMTA stands for "Izin Mempekerjakan Tenaga Asing," an abbreviation used in Indonesia to refer to the permit required by employers or companies to hire foreign workers in Indonesia. IMTA is issued by the Ministry of Manpower of the Republic of Indonesia.

IMTA 是印度尼西亚中使用的缩写，指的是 “Izin Mempekerjakan Tenaga Asing”，用于指代雇主或公司在印度尼西亚雇佣外国工人所需的许可证。IMTA 由印度尼西亚共和国劳动部颁发。

3. 實施細則 Petunjuk Operasional:

PT.LONG WELL INTERNATIONAL

PT. LONG WELL INTERNATIONAL

檔案名稱 Nama Dok.	僅出境許可證 (EPO) 的 SOP SOP Exit Permit Only (EPO)	文件編號 Kode Dok.	A3-002
		版本 Revisi	A/0
編制 Departemen	行政管理 Administration Management	生效日期 Tgl. Berlaku	21 Agustus 2021
		頁 次 Halaman	4 Dari 4

Step	Procedure	Document
1. Menyiapkan dokumen yg dibutuhkan. 準備所需文件。 2. Menyerahkan Dokumen ke Imigrasi. 向移民局提交文件。 3. Proses EPO (1 Minggu) EPO 流程（1 週）。 4. Pembayaran EPO Rp. 1.000.000. EPO 付款 Rp. 1.000.000 。 5. Selesai (orang tersebut dapat meninggalkan Indonesia Max. 7 hari setelah EPO Selesai). 完成 (該人最多可以在 EPO 完成後 7 天內離開印尼）。	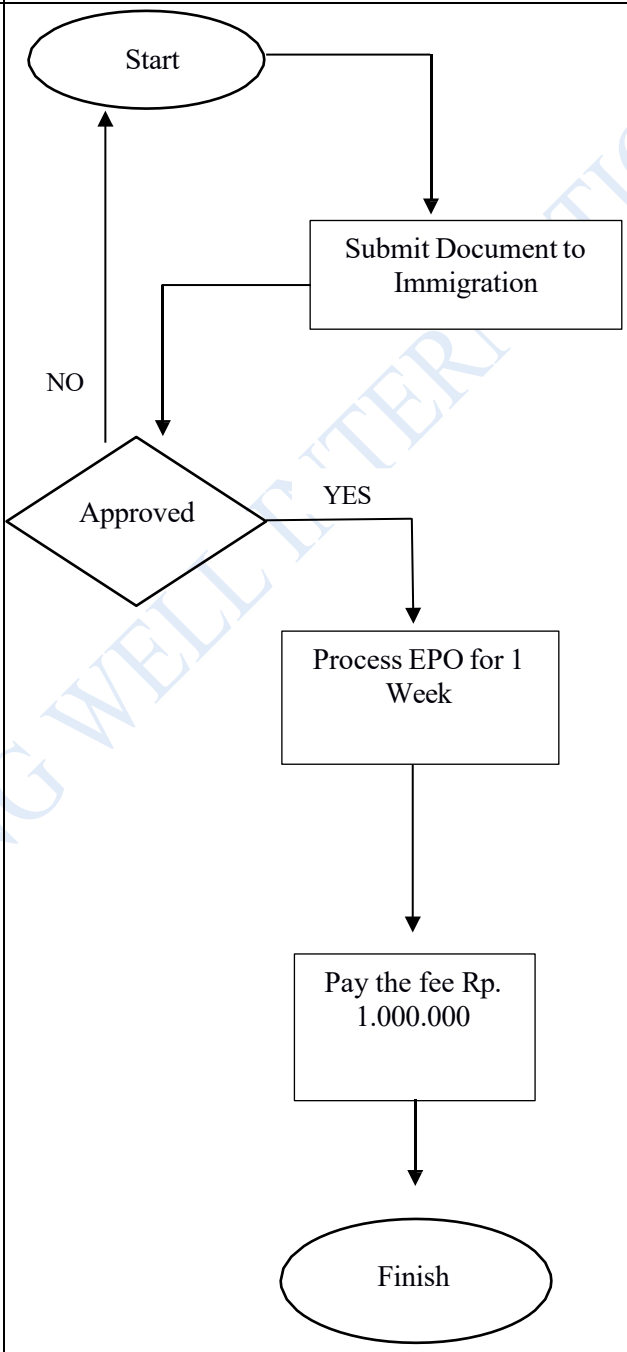	1. Guarantee Letter 2. Passport 3. Kitas 4. IMTA 5. Proof of Payment $1200 6. Flight Ticket

PT. LONG WELL INTERNATIONAL